E19
985
Штемпель

1888. 10. Б. 80.
20.898.179
E 19 — 985

Изданіе Переселенческаго Управленія Г. У. З. и З.

ОПИСАНІЕ

Иркутскаго переселенческаго района.

СПРАВОЧНАЯ КНИЖКА

ДЛЯ ХОДОКОВЪ И ПЕРЕСЕЛЕНЦЕВЪ

НА 1911 ГОДЪ.

Цѣна 2 коп.

ИЗЪ КНИГЪ А. А. КАУФМАНА.

С.-ПЕТЕРБУРГЪ,
Типографія „Сельскаго Вѣстника", Мойка, № 32.
1911.

ОБЪЯВЛЕНІЕ

о сельско-хозяйственныхъ складахъ и товаро-продовольственныхъ лавкахъ.

Чтобы помочь переселенцамъ въ выборѣ земледѣльческихъ орудій и машинъ, соотвѣтствующихъ сибирскимъ условіямъ и избавить ихъ отъ лишнихъ расходовъ, Переселенческое Управленіе имѣетъ повсюду въ Сибири склады, которые отпускаютъ свои товары за наличныя и въ кредитъ. Плуги отпускаются съ разсрочкой платежа до ближайшаго Ноября или Декабря мѣсяца, на болѣе дорогія орудія или машины допускается разсрочка платежа на разные сроки, на нѣкоторыя до двухъ лѣтъ.

Управленіе складами выписываетъ въ склады орудія и машины лучшихъ заводовъ. Цѣны сравнительно умѣренныя. Эти цѣны, конечно, выше тѣхъ, по какимъ можно купить въ Россіи, такъ какъ провозъ изъ Россіи, въ виду дальности разстоянія, обходится дорого.

Нѣкоторые переселенцы привозятъ съ собой изъ Россіи орудія, машины, хода колонистскіе, расчитывая выгадать нѣкоторую сумму, но по пріѣздѣ на мѣсто водворенія оказывается, что машина либо не соотвѣтствуетъ мѣстнымъ условіямъ, либо она обошлась дороже сибирской. Кромѣ того, въ Россіи нужно было заплатить впередъ всю стоимость машины, а въ Сибири можно получить въ кредитъ при небольшомъ задаткѣ, а ко времени полнаго расчета за купленныя въ казенномъ складѣ орудіе или машину заботливый хозяинъ можетъ заработать всю стоимость ихъ. Слѣдовательно, и заплатить легко, не трогая своихъ сбереженій. Особенно удорожаетъ стоимость машины и вызываетъ большія хлопоты и затрудненія перевозка машинъ на лошадяхъ. По пріѣздѣ своемъ на послѣднюю станцію или пристань переселенецъ не имѣетъ возможности сразу купить количество лошадей, достаточное для перевозки всѣхъ взятыхъ съ собой вещей и машинъ. Приходится нанимать чужихъ лошадей, за которыхъ берутъ часто очень высокія цѣны, пользуясь случаемъ, мѣстные жители.

По мѣрѣ увеличенія числа поселковъ увеличивается и число складовъ. Въ прошломъ году всѣхъ складовъ было около 100, въ настоящее время ихъ около 150. Склады поручаютъ продажу орудій и машинъ также Кредитнымъ Товариществамъ. Цѣны, конечно, въ разныхъ складахъ разныя, такъ какъ провозъ обходится неодинаково.

Машины и орудія дороже въ тѣхъ складахъ, которые наиболѣе удалены отъ Россіи (восточнѣе) и отъ желѣзной дороги.

Имѣются склады въ такихъ удаленныхъ отъ желѣзной дороги и отъ судоходныхъ рѣкъ мѣстахъ, что машины приходится везти на лошадяхъ нѣсколько сотъ и даже до 1000 верстъ.

Кромѣ складовъ земледѣльческихъ машинъ и орудій, въ глухихъ мѣстахъ Енисейской, Иркутской губерній, въ Забайкальской, Приморской и Амурской областяхъ Переселенческое Управленіе открываетъ товаро-продовольственныя лавки, въ которыхъ продаются всѣ предметы

E19 985

Изданіе Переселенческаго Управленія Г. У. З. и З.

ОПИСАНІЕ

Иркутскаго переселенческаго района.

СПРАВОЧНАЯ КНИЖКА

ДЛЯ ХОДОКОВЪ И ПЕРЕСЕЛЕНЦЕВЪ

НА 1911 ГОДЪ.

С.-ПЕТЕРБУРГЪ,
Типографія „Сельскаго Вѣстника“, Мойка, № 32.
1911.

Госуд. публичная
историческая
библиотека РСФСР
№ 24492 1969 г.

24492-1969г

ОПИСАНІЕ
Иркутскаго переселенческаго района.

Иркутская губернія занимаетъ свыше 700 тысячъ квадратныхъ верстъ, что составляетъ до 70 милліоновъ десятинъ. Сверхъ того, къ ней, для удобства управленія, приписана громадная золотоносная полоса, которая называется Олекминско-Витимской золотопромышленной системой.

По пространству Иркутская губернія—больше каждой губерніи Европейской Россіи, кромѣ Архангельской, и превышаетъ даже такія государства Западной Европы, какъ Германія или Франція.

Въ составъ Иркутской губерніи входятъ уѣзды:

Иркутскій—занимаетъ до 70 тысячъ квадратныхъ верстъ.

Балаганскій—занимаетъ до 38 тысячъ квадратныхъ верстъ.

Нижнеудинскій—занимаетъ до 106 тысячъ квадратныхъ верстъ.

Верхоленскій—занимаетъ до 77 тысячъ квадратныхъ верстъ.

Киренскій—занимаетъ до 410 тысячъ квадратныхъ верстъ.

На огромномъ пространствѣ Иркутской губерніи проживаетъ всего до 700 тысячъ человѣкъ обоего пола, считая въ томъ числѣ населеніе городовъ и желѣзнодорожныхъ поселковъ, рабочихъ на каменноугольныхъ копяхъ и золотыхъ промыслахъ, а также и войска.

Преобладающее большинство населенія составляютъ русскіе; изъ инородцевъ больше всего бурятъ, ихъ около 100 тысячъ. Они проживаютъ, главнымъ образомъ, въ Балаганскомъ, Иркутскомъ и Верхоленскомъ уѣздахъ. Окруженные сѣтью русскихъ деревень, буряты быстро утрачиваютъ свои бытъ, нравы и обычаи, постепенно сливаясь съ русскимъ народомъ.

Переселенцевъ обоего пола до 70 тысячъ; большинство изъ нихъ пришли изъ Могилевской и Витебской губерній, но не мало и смолянъ, и псковичей, а также минскихъ, гродненскихъ, черниговъ-

скихъ, полтавскихъ, подольскихъ и волынскихъ уроженцевъ; есть выходцы и изъ другихъ губерній, а послѣдніе годы появились даже поляки изъ Привислинскаго края.

Старожилы русскіе, за малыми исключеніями, принадлежатъ къ великорусскому племени, къ сѣверной его вѣтви.

На сѣверѣ и на сѣверо-востокѣ Иркутская губернія граничитъ съ Якутской областью, на востокѣ и юго-востокѣ съ Забайкальской областью на югѣ съ Монголіей (часть Китайской Имперіи) и на западѣ съ Енисейской губерніей.

Иркутская губернія—страна гористая, но въ ней имѣются большія пространства плоскихъ возвышенностей и значительныя рѣчныя долины.

Горы Иркутской губерніи принадлежатъ двумъ главнымъ хребтамъ—Саянскому и Байкальскому. Отроги Саянскаго хребта заполняютъ весь югъ губерніи и являются естественной границей съ Китаемъ. Байкальскія горы поднимаются у истоковъ рѣкъ Киренги и Лены и окружаютъ озеро Байкалъ двумя хребтами Онотскимъ и Приморскимъ.

Сѣверъ и сѣверо-западъ губерніи занимаетъ плоская возвышенность; высокихъ горъ въ этой части нѣтъ. Холмистыя равнины тянутся: по рѣкѣ Ангарѣ отъ города Иркутска; на сѣверъ отъ послѣдняго вдоль почтовой дороги; отъ г. Нижнеудинска на юго-востокъ по обѣ стороны Сибирской желѣзной дороги и т д.

Водами губернія обильно орошена. Первое мѣсто по громадности водоема занимаетъ озеро Байкалъ или, какъ зовутъ его мѣстные инородцы, „Святое море“. Рѣки, протекающія по губерніи, несутъ воды въ Енисей и въ Лену. Къ рѣкамъ бассейна Енисея принадлежатъ Ангара, Подкаменная и Нижняя Тунгузка съ ихъ притоками. Изъ крупныхъ притоковъ Ангары можно указать съ лѣвой стороны—Иркутъ, Китой, Бѣлая, Ока, Ія, Уда, Бирюса; съ правой—Ушаковка, Куда, Янда, Илимъ. Изъ притоковъ Лены въ предѣлахъ губерніи текутъ: Киренга, Илга, Кута, Куленга и др.

Ангара судоходна отъ Байкала до пороговъ ниже села Братскаго. Лена становится сплавной рѣкой отъ села Качуга. По Ленѣ и ея притокамъ, главнымъ образомъ, живетъ все осѣдлое населеніе Верхоленскаго и восточной части Киренскаго уѣздовъ.

Въ общемъ недостатка воды въ губерніи не наблюдается, но въ степныхъ пространствахъ, гдѣ рѣчекъ мало, приходится прибѣгать къ рытью колодцевъ, нерѣдко на значительную глубину.

По своему положенію Иркутская губернія соотвѣтствуетъ въ сѣ-

верной своей части Вологодской губерніи, а въ южной части—Курской и Харьковской губерніямъ, но климатъ Иркутской губерніи болѣе суровъ, чѣмъ не только въ Курской, но даже и въ Вологодской губерніи. Происходитъ это оттого, что Иркутская губернія находится въ глубинѣ материка вдали отъ морей. Моря смягчаютъ климатъ: зимы, благодаря имъ, болѣе мягкія, а лѣта—не такъ жарки. Кромѣ того, въ Иркутской губерніи большія пространства заняты лѣсомъ, за лѣто они не успѣваютъ прогрѣваться. Чѣмъ болѣе будетъ развиваться переселеніе, тѣмъ дальше отойдутъ отъ занятыхъ людьми мѣстъ густые лѣса, тѣмъ мягче будетъ климатъ.

Холодная зима не вредитъ хлѣбамъ, снѣгу выпадаетъ достаточно. и подъ нимъ не только сохраняется рожь, но мѣстами удавалась и озимая пшеница. Лѣтняго тепла достаточно для вызрѣванія хлѣбовъ. Зимой иногда случаются морозы до 40 градусовъ, но такіе морозы держатся недолго, бываютъ не каждый годъ. Во время зимнихъ холодовъ погода здѣсь стоитъ спокойная, солнечная, поэтому морозъ, даже сорокоградусный, переносится легче, чѣмъ меньшій морозъ съ вѣтромъ. Самымъ холоднымъ мѣсяцемъ считается январь; со второй половины февраля становится замѣтно теплѣе въ мартѣ и апрѣлѣ теплые солнечные дни часто смѣняются вѣтренной холодной погодой.

Посѣвы начинаются съ Егорьева дня (23 апрѣля). Но ночные весенніе заморозки тянутся до конца мая, такъ что огурцы и другія, боящіяся мороза овощи приходится прикрывать.

Первая половина лѣта всего чаще стоитъ сухая, дожди начинаютъ выпадать въ іюлѣ. Около половины августа бываютъ заморозки.

Осень чаще всего сухая и солнечная.

Въ общемъ старожилами подмѣчено, что заморозки болѣе опасны для хлѣбовъ и овощей по низкимъ мѣстамъ (падямъ), гдѣ иней выпадаетъ раньше. Тогда какъ на болѣе высокихъ мѣстахъ (увалахъ) иней бываетъ позже. Все это происходитъ отъ близости тайги—первобытнаго густого лѣса. Холодный воздухъ застаивается въ низкихъ мѣстахъ и вызываетъ заморозки, почему старожилы и цѣнятъ болѣе высокія и чистыя мѣста.

Дождей въ Иркутской губерніи выпадаетъ достаточно, и засухи. которыя такъ часты въ Европейской Россіи, случаются здѣсь рѣдко.

Четыре уѣзда: Иркутскій, Балаганскій, Нижнеудинскій и Верхоленскій путями сообщенія обставлены вполнѣ удовлетворительно. Черезъ первые три уѣзда пролегаетъ такъ называемый Московскій трактъ. Теперь почти рядомъ съ нимъ прошла желѣзная дорога.

Ранѣе по тракту шло много обозовъ, было большое движеніе,—теперь по нему ѣздятъ только мѣстные жители. Затѣмъ изъ Иркутска до судоходной части рѣки Лены идетъ Якутскій трактъ; на немъ и въ настоящее время наблюдается оживленное движеніе: везутъ товары и хлѣбъ на сѣверъ, на золотые промыслы и въ Якутскую область. Кромѣ этихъ большихъ трактовъ, есть и менѣе важные, а затѣмъ съ каждымъ годомъ Переселенческое Управленіе строитъ дороги, соединяя заселяющіеся участки съ желѣзной дорогой и съ старыми колесными путями.

Кромѣ дорогъ, здѣсь возможно сообщеніе и по водѣ. Рѣка Ангара, въ предѣлахъ Иркутской губерніи, судоходна верстъ на 600, начиная отъ озера Байкала, изъ котораго она вытекаетъ, кончая порогами у села Братскаго, гдѣ обыкновенные пароходы ходить не могутъ. На Ленѣ тоже съ каждымъ годомъ, съ умноженіемъ населенія и усиленіемъ работы на золотыхъ пріискахъ, пароходство увеличивается.

Растительность въ Иркутской губерніи развита сильно, въ особенности лѣсная. Въ Европейской Россіи существуетъ мнѣніе, что Иркутская губернія для земледѣлія мало выгодна, что она вся таежная. Правда, южная окраина губерніи, Прибайкальскій край и часть Киренскаго уѣзда не пригодны для земледѣлія, но не пригодны по характеру мѣстности—тамъ горы. Въ остальной части губерніи есть много доступныхъ для земледѣлія мѣстъ.

Обыкновенно смѣшиваютъ два понятія: тайга и лѣсъ. И теперь еще въ Иркутской губерніи есть таежныя мѣста: они заросли кедромъ, пихтой, елью. Эти деревья разрастаются въ столь густой лѣсъ, что въ немъ и въ ясный день сумрачно. Поэтому травы въ такомъ лѣсу нѣтъ, вся почва покрыта толстымъ слоемъ моха, въ почвѣ много воды, какъ это бываетъ на болотахъ въ Европейской Россіи. Такія то мѣста и есть настоящая тайга. Но не онѣ отводятся для переселенцевъ.

Народъ въ Сибири появился давно, а съ нимъ появились и лѣсные пожары. Тайга очень легко горитъ. Съ давнихъ временъ, быть можетъ, еще до появленія людей въ тайгѣ, не разъ сгорали отъ молніи громадные участки ея. Отъ пожара лѣсъ валился. Когда появлялся во второй и третій разъ пожаръ, тогда выгорали весь валежникъ и мохъ, и земля обсыхала. Вѣтеръ наносилъ сѣмена травъ и лиственныхъ деревьевъ, тогда на гаряхъ появлялась трава, вырастали березникъ и осинникъ. Такихъ мѣстъ, когда то бывшихъ подъ тайгой, а теперь занятыхъ березовыми и осиновыми колками, и до сихъ поръ значительное количество.

Когда кедръ, ель, пихта селились на глубокой глинистой почвѣ, среди нихъ росла еще и лиственница. Кедръ, ель, пихта очень легко погибаютъ отъ пожаровъ, у нихъ смолистая горючая хвоя. Не то лиственница,—хвоя у нея влажная. И вотъ, если на такую тайгу шелъ огонь,—всѣ деревья, кромѣ лиственницы, обгорали, спустя нѣкоторое время подгнивали, валились и становились жертвой новаго пожара. А уцѣлѣвшая лиственница все росла и росла, у ея подножья почва обсѣменялась травами, вѣтеръ наносилъ сѣмена березы, и среди рѣдкаго лиственничнаго лѣса поднимался молодой березникъ. Такія мѣста, гдѣ растетъ старая лиственница въ видѣ далеко другъ отъ друга разбросанныхъ старыхъ деревъ, а среди нихъ березникъ, старожилы съ давнихъ поръ очень цѣнятъ. Они считаютъ, что почвы на такихъ старыхъ гаряхъ—„еланяхъ“—самыя лучшія. Нерѣдко, кромѣ лиственницы, растетъ еще и сосна, хотя она чаще бываетъ на болѣе легкихъ песчанистыхъ почвахъ.

Въ Верхоленскомъ уѣздѣ, повидимому, послѣ гибели тайги обыкновенная береза не успѣла поселиться среди лиственницы, и мы встрѣчаемъ тамъ вездѣ кустарникъ (ерникъ) изъ низкорослой кустарниковой породы березы.

Вотъ про какія мѣста будетъ говориться ниже, какъ про лѣсныя. Такихъ мѣстъ много въ Иркутской губерніи, *а тайгу еще никто не собирается обращать подъ переселеніе,—раздѣлывать ее было бы очень тяжело.*

Кромѣ березовыхъ, лиственничныхъ или сосново-лиственничныхъ лѣсныхъ пространствъ, имѣются въ Иркутской губерніи и совсѣмъ открытыя мѣста. Такія мѣста освобождаются, какъ излишки, послѣ нарѣзки земли старожиламъ, главнымъ образомъ, инородцамъ-бурятамъ.

Земли въ Иркутской губерніи, обращаемыя въ пашни, въ общемъ хлѣбородны. Почвы здѣсь, какъ говорится, жирныя и не требуютъ удобренія, хотя есть мѣста, гдѣ старожилы занимаются земледѣльческимъ хозяйствомъ уже болѣе двухсотъ лѣтъ. Правда, мѣстами уже примѣняютъ и навозъ,—напримѣръ, на низовьяхъ Ангары, гдѣ почвы сравнительно небогатыя. Наиболѣе распространенныя почвы—суглинистыя; встрѣчаются изъ нихъ и очень тяжелые суглинки, трудные для обработки, есть и болѣе легкія; встрѣчаются подзолы, столь извѣстные москвичамъ, псковичамъ и новгородцамъ. Есть и черныя почвы, но это не черноземы, и онѣ не считаются такими плодородными, какъ настоящій черноземъ. Эти черныя почвы болотнаго происхожденія; ранѣе на тѣхъ мѣстахъ, гдѣ онѣ залегаютъ, были болота, высохшія впослѣдствіи.

Для земледѣльца наиболѣе надежной почвой является сугли нокъ. На хорошемъ суглинкѣ, какъ говорятъ старожилы, пашня можетъ быть „вѣковѣчной“. Конечно, надо давать и такой землѣ вздохнуть; не надо понапрасну ее истощать; не слѣдуетъ сѣять хлѣбъ на хлѣбъ, какъ хищнически хозяйничаютъ здѣсь переселенцы, разоряя и себя, и кормилицу землю. У старожиловъ, у которыхъ нѣтъ еще такой нужды въ землѣ, какъ у крестьянъ Европейской Россіи, хозяйство ведется двухпольное: одна половина поля лежитъ въ пару, другая—подъ хлѣбомъ. Ранѣе, когда земли было еще болѣе, поле засѣвали нѣсколько разъ къ ряду и, снявъ четыре пять хлѣбовъ, пускали поле подъ залежь — отдыхать лѣтъ на 15. Теперь это уже выводится совершенно. Кромѣ суглинковъ и почвъ болотнаго происхожденія, распространены въ губерніи песчанныя и супесчанныя почвы. Такія почвы менѣе сильны, чѣмъ суглинки.

Въ настоящее время въ Иркутской губерніи мягкой пашни около полмилліона десятинъ, и все время годъ отъ года площадь запашки увеличивается.

Главные хлѣба здѣсь: озимая и яровая рожь, яровая пшеница и овесъ.

Повсемѣстно на поляхъ разводятъ картофель, коноплю, рѣже распространены посѣвы гречи, гороха, ячменя.

На степень урожая, помимо качества почвы, вліяетъ высота поля, такъ какъ на низкихъ мѣстахъ хлѣба часто страдаютъ отъ заморозковъ, хорошая или плохая защита отъ вѣтровъ, присутствіе сорныхъ травъ: осота, вьюнка, куколя.

Въ послѣднее время у новоселовъ начинаютъ распространятся посѣвы льна. Ленъ родится хорошій, волокно получается высокаго достоинства. Посѣвы льна выгодны потому, что хлѣбъ на новинѣ бываетъ плохой, а ленъ, наоборотъ, на новинахъ удается очень хорошо. Если считать по цѣнамъ на ленъ, какія существуютъ въ Енисейской губерніи, то десятина хорошаго льна можетъ дать волокномъ пудовъ 50, рублей на 250, и сѣмянъ пудовъ 40, по 1 руб. пудъ, на 40 рублей. Если ленъ сѣять по пласту, убытка быть не можетъ, земля не прогуляетъ, такъ какъ все равно, для посѣва хлѣбовъ, его надо перепарить.

Хлѣбъ сбывается въ Иркутскъ, на станціи Сибирской желѣзной дороги, на Олекминско-Витимскіе золотые промыслы.

Огородничество развиваться въ Иркутской губерніи можетъ, умѣлые огородники выгоняютъ арбузы, помидоры, дыни, не говоря

уже о прочихъ менѣе взыскательныхъ къ теплу овощахъ, какъ-то: огурцахъ, капустѣ, рѣпѣ, рѣдькѣ, свеклѣ. Но пока огородничество развилось только въ мѣстности, прилегающей къ городу Иркутску. Такъ, славятся огурцы въ селѣ Александровскомъ; село Голуметь извѣстно лукомъ; село Бѣльское промышляетъ хмелеводствомъ. Табакъ разводится тоже на огородахъ.

Въ хозяйствѣ мѣстнаго населенія выдающееся значеніе имѣетъ скотоводство. Здѣсь буряты занимаются скотоводствомъ въ значительныхъ размѣрахъ, но большею частью оно служитъ только подспорьемъ земледѣлію. Всего болѣе скота разводится инородцами въ Балаганскомъ и Верхоленскомъ уѣздахъ. Но мѣстнаго скота не хватаетъ, и Иркутская губернія получаетъ мясной скотъ изъ Монголіи и изъ Западной Сибири. Мѣстный скотъ малорослый, убойный вѣсъ его въ среднемъ 6—8 пудовъ, удой очень не великъ и сухостой очень длинный. Зато достоинствомъ этого скота является его удивительная выносливость—всю зиму онъ проводитъ плохо прикрытымъ отъ холода.

Лошади въ Иркутской губерніи въ общемъ тоже малорослы, но очень выносливы.

Попытки къ улучшенію породъ рогатаго скота и лошадей въ губерніи только что начались.

Въ мѣстахъ, прилегающихъ къ сплошнымъ лѣсамъ, крестьяне имѣютъ заработокъ отъ звѣропромышленности.

Рыбные промыслы развиты въ общемъ слабо. Но на озерѣ Байкалѣ и на рѣкахъ Ангарѣ и Ленѣ съ ихъ притоками и рыболовство является доходнымъ занятіемъ.

Кустарные промыслы имѣютъ ничтожное распространеніе. Есть бондарное и колесное производства, плетеніе неводовъ и сѣтей, витье веревокъ, приготовленіе изъ шерсти грубыхъ суконъ на армяки, выдѣлка кожъ и шкуръ, но всѣми этими промыслами мало кто занимается, да и то больше для себя, а не на продажу. Поэтому-то здѣсь всякій порядочный ремесленникъ не останется безъ куска хлѣба.

Изъ лѣсныхъ промысловъ можно указать на заготовку дровъ и шпалъ для желѣзной дороги, чѣмъ въ особенности занялись переселенцы, живущіе на участкахъ, лежащихъ на сплавныхъ рѣкахъ.

Въ Верхоленскомъ уѣздѣ и въ сѣверныхъ волостяхъ Балаганскаго населеніе въ широкихъ размѣрахъ промышляетъ извозомъ.

На Ленѣ много народу бываетъ занято постройкой судовъ и сплавомъ на нихъ грузовъ.

Въ настоящее время для переселенія открыты Нежнеудинскій, Балаганскій, Иркутскій и Верхоленскій уѣзды.

Движеніе переселенцевъ въ **Нижнеудинскій уѣздъ** началось въ 1897—98 годахъ. Нынѣ въ этомъ уѣздѣ найдется не мало переселенческихъ деревень, жители которыхъ достигли значительнаго уровня благосостоянія.

Теперь легкихъ участковъ, съ большими площадями безлѣсныхъ мѣсть, осталось немного.

Крупнымъ преимуществомъ участковъ Нижнеудинскаго уѣзда является то, что большая часть ихъ расположена въ полосѣ желѣзной дороги. Отъ тѣхъ участковъ, которые находятся въ мѣстахъ слабо населенныхъ, проведены Переселенческимъ Управленіемъ дороги. Тамъ же, гдѣ участки находятся въ сосѣдствѣ со старожилами они обезпечены уже и ранѣе существовавшими дорогами.

Первымъ подрайономъ Нижнеудинскаго уѣзда, считая отъ Енисейской губерніи, является *Тайшетскій* (переселенческій чиновникъ живетъ въ селѣ Тайшетѣ). Здѣсь на границѣ съ Енисейской губерніей при рѣкѣ Бирюсѣ находится группа участковъ (Гоголевскій, Костомаровскій и др.). Одни изъ нихъ болѣе лѣсисты, другіе менѣе, но на всѣхъ можно найти березняки, которые не особенно трудно раздѣлать подъ пашню. Есть и покосы. На эти участки ведетъ дорога отъ желѣзнодорожной станціи Тайшетъ, расположенной при торговомъ селѣ того же имени. Южнѣе станціи Тайшета, вверхъ по рѣкѣ Бирюсѣ, образованъ въ 1910 году еще рядъ участковъ; нѣкоторые изъ нихъ имѣютъ обширные луга и легкія для разработки земли; другіе сплошь покрыты лѣсомъ. Лучшіе изъ новыхъ участковъ—въ ближайшемъ сосѣдствѣ съ селами Бирюсой и Тайшетомъ.

Затѣмъ по дорогѣ, проведенной Переселенческимъ Управленіемъ со станціи Алзамай на деревню Костину, расположенъ рядъ участковъ по рѣчкѣ Катармѣ. Здѣсь участки лѣсистые, но вездѣ на нихъ можно найти мѣста, не трудныя для распашки на первое время (березняки, поляны среди лѣса).

Группа участковъ по р. Удѣ имѣетъ нѣсколько иной характеръ, въ виду присутствія на нихъ болѣе обширныхъ площадей, покрытыхъ только очень рѣдкимъ березнякомъ и потому вполнѣ легкихъ для разработки. Нѣкоторые участки расположены на берегу р. Уды, довольно большой и рыбной.

Слѣдующій подрайонъ **Крестьянскаго Начальника 1-го**

участка, живущаго въ г. Нижнеудинскѣ, охватываетъ старые участки лѣсостепного характера, большею частью заселенные, и болѣе новые, лѣсистые, кромѣ нѣкоторыхъ изъ образованныхъ въ 1910 году послѣ землеустройства бурятъ Солонецкаго вѣдомства, гдѣ встрѣчаются и свободныя отъ лѣса площади.

Тулунскій подрайонъ (переселенческій чиновникъ на станціи Тулунъ) включаетъ въ себя участки по такъ называемому Братскому тракту, идущему отъ села Тулуна до села Братскаго на Ангарѣ, и въ обѣ стороны отъ этого тракта по р.р. Іѣ и Окѣ. Тамъ есть участки, въ которые входятъ легкія мѣста, въ нихъ много березняковъ съ полянами, а на нѣкоторыхъ встрѣчаются прямо степныя мѣста, настолько они свободны отъ лѣса. Эти участки находятся на разстояніи отъ 70 до 150 верстъ отъ желѣзной дороги, и только вслѣдствіе боязни переселенцевъ забираться въ сторону отъ желѣзной дороги участки эти пустуютъ.

Къ тому же Тулунскому подрайону принадлежитъ группа лѣсистыхъ участковъ, расположенныхъ на разстояніи отъ 70 до 100 верстъ къ югу отъ Тулуна по сплавной рѣкѣ Кирею. Разработка этихъ участковъ подъ пашню довольно трудна, но не невозможна. Кромѣ того, переселенцы могутъ разсчитывать здѣсь на сплавъ лѣса въ торговое село Тулунъ и на промыслы въ лежащей за участками тайгѣ. Этими промыслами является охота на бѣлку и сборъ кедровыхъ орѣховъ.

Подрайонъ Крестьянскаго Начальника 4-го участка, живущаго въ селѣ Братскомъ, охватываетъ дальній конецъ Братскаго тракта и тѣ участки, которые къ нему примыкаютъ. Главныя села здѣсь—Братское—въ 240 в. отъ станціи Тулунъ и Шаманово—въ 180 верстахъ отъ этой станціи. Участки далеко не всѣ лѣсистые, съ хорошей почвой,—здѣсь распространены красные суглинки.

Подрайонъ Крестьянскаго Начальника 2-го участка, живущаго въ селѣ Тулунѣ, въ сѣверной своей части примыкаетъ къ желѣзной дорогѣ у села Тулуна и охватываетъ начало Братскаго тракта. Большая часть образованныхъ здѣсь участковъ или заселена полностью, или заселяется. Участки мало лѣсисты, многіе изъ старыхъ переселенцевъ живутъ очень зажиточно, имѣютъ много пашни. Южная часть подрайона занята бльшой группой участковъ Икейской волости; въ ней свыше 30 переселенческихъ участковъ, всѣ болѣе или менѣ заселяются, а есть уже заселенные сполна. Здѣсь можно найти и болѣе легкіе участки, гдѣ есть лѣсостепныя мѣста и рѣдкіе березники съ полянами; но многіе участки лѣсисты.

Слѣдующимъ подрайономъ является **Куйтунскій**. Переселенческій чиновникъ живетъ въ селѣ Кимильтеѣ. Здѣсь слѣдуетъ указать на участки, лежащіе не въ далекѣ отъ станціи Куйтунъ и отъ села того же имени. Большая часть этихъ участковъ занимаетъ легкія для разработки мѣста лѣсостепного характера. Лѣсъ, главнымъ образомъ, березовый—очень рѣдкій. Въ сѣверной части подрайона группа участковъ болѣе тяжелыхъ для разработки и болѣе лѣсистыхъ, но уже и здѣсь имѣются переселенцы, и многіе устроились очень хорошо (напримѣръ, на участкахъ Бродъ, Токарюны). Участки такого же характера, но недавно образованные и потому еще не заселенные, есть на югѣ подрайона—на рѣчкахъ Кимильтеѣ и Урункуѣ.

Въ подрайонъ Крестьянскаго Начальника 3-го участка, живущаго въ селѣ Кимильтеѣ, входятъ участки по правому берегу рѣки Оки. Среди нихъ есть участки старые, гдѣ переселенцы живутъ уже до 10-ти лѣтъ и по зажиточности не хуже сибиряковъ-старожиловъ. Какъ старые, такъ и нѣкоторые изъ недавно образованныхъ участковъ, можно считать легкими для разработки, и устроиться на нихъ было бы вполнѣ по силамъ даже слабымъ переселенцамъ; но есть и трудные лѣсистые участки.

Балаганскій уѣздъ.

Зиминскій подрайонъ (переселенческій чиновникъ въ селѣ Зимѣ). Расположенная на югѣ-западѣ уѣзда, на границѣ съ Нижнеудинскимъ уѣздомъ, группа участковъ разбита по рѣчкамъ Батамѣ и Шильбею. Всѣ они лѣсисты. На нихъ преобладаетъ то березовый, то сосновый лѣсъ,—тотъ и другой съ примѣсью лиственницы. Почва подъ такимъ лѣсомъ, большею частью, суглинистая. Травы родятся хорошія. Такъ какъ всѣ эти участки лежатъ въ сторонѣ отъ населенныхъ мѣстъ, то Переселенческое Управленіе провело черезъ часть ихъ и далѣе прокладываетъ колесную дорогу, которая соединитъ ихъ съ большой желѣзно-дорожной станціей Зима, расположенной при селѣ и торговомъ поселкѣ того же имени. Кто не боится труда и не нуждается въ сосѣдяхъ подъ бокомъ тотъ на этихъ участкахъ можетъ создать себѣ прочное хозяйство.

Участки, находящіеся къ сѣверу и сѣверо-востоку отъ станціи Зимы по правому берегу рѣки Оки, похожи на только что описанные. Большая часть ихъ также соединена со станціей Зимой колесной дорогой, сооруженіе которой будетъ продолжено и далѣе.

Око-Тагнинскій подрайонъ. Переселенческій чиновникъ въ селѣ Залари въ 2 верстахъ отъ желѣзно-дорожной станціи того же названія. Здѣсь есть лѣсостепные и лѣсистые участки. Благодаря расположенію по сплавнымъ рѣкамъ Окѣ и Тагнѣ, переселенцы и старожилы занимаются поставкой шпалъ и дровъ на желѣзную дорогу. Дороги имѣются, постройка ихъ еще продолжается. Сооружается больница.

Въ вѣдѣніи Крестьянскаго Начальника 1-го участка живущаго тоже въ селѣ Заларяхъ, участковъ пока мало, и всѣ они близки къ полному заселенію.

Въ Кутуликскій подрайонъ входятъ участки, образованные изъ остатковъ отъ поземельнаго устройства инородцевъ-бурятъ. Переселенческій чиновникъ живетъ въ селѣ Черемховѣ, при желѣзнодорожной станціи того же имени, предполагается перемѣстить его въ село Кутуликъ. Въ этомъ подрайонѣ—земли степныя и лѣсостепныя. Участки расположены среди бурятъ и русскихъ старожиловъ. Недалеко отъ тѣхъ изъ участковъ, которые расположены по лѣвой сторонѣ рѣки Ангары, производится добыча каменнаго угля. Подрайонъ этотъ обезпеченъ дорогами. Мѣстами испытывается недостатокъ въ водѣ, но возможно добывать ее колодцами.

Въ завѣдываніи Крестьянскаго Начальника 2-го участка, живущаго въ селѣ Бѣльскомъ верстахъ въ 18 отъ желѣзнодорожной станціи Половина, находится нѣсколько лѣсныхъ участковъ, расположенныхъ на южной окраинѣ Балаганскаго уѣзда.

Въ 1910 году въ Балаганскомъ уѣздѣ нарѣзаны еще участки въ степной полосѣ недалеко отъ желѣзной дороги, но на утвержденіе ихъ къ веснѣ 1911 года разсчитывать нельзя.

Иркутскій уѣздъ.

Группа участковъ, образованныхъ по обѣ стороны рѣки Китоя, имѣетъ почвы суглинистыя и супесчаныя. Участки покрыты большею частью строевымъ сосновымъ лѣсомъ, представляющимъ значительную цѣнность, хотя есть и березовые и лиственничные лѣса. По рѣкѣ Китою и притоку ея Тойсуку можно сплавлять лѣсъ не только отдѣльными бревнами, но и въ плотахъ. Такимъ путемъ переселенцы самую расчистку земли изъ подъ лѣса подъ пашню могутъ обратить въ доходное занятіе. Рѣки здѣсь текутъ какъ разъ въ сторону желѣзной дороги, гдѣ всегда имѣется спросъ на лѣсъ и лѣсные матеріалы. По участкамъ имѣются и будутъ еще строиться

дороги. **Участки эти находятся въ вѣдѣніи Крестьянскаго Начальника I-го участка**, живущаго въ селѣ Усольѣ.

Кромѣ описанныхъ, въ Иркутскомъ уѣздѣ въ 1910 году нарѣзаны еще участки по Якутскому тракту. Эти участки образованы изъ земельныхъ излишковъ бурятъ. Они степные, раскинуты по волнистой равнинѣ, тянущейся вдоль тракта. Пока нѣтъ увѣренности, что всѣ легкіе для разработки участки будутъ утверждены къ веснѣ 1911 года.

Верхоленскій уѣздъ.

Переселенческій чиновникъ живетъ въ селѣ Хоготъ. Образованіе переселенческихъ участковъ начато въ 1908 году, первые переселенцы появились съ 1909 года. Въ настоящее время тамъ насчитывается около 2 тысячъ человѣкъ обоего пола.

Участки можно разбить на три отличающіяся одна отъ другой группы.

Первая группа, образованная изъ остатковъ, освободившихся послѣ землеустройства бурятъ, лежитъ близъ Якутскаго тракта на степной полосѣ, годной къ пашнѣ. По тракту происходитъ большое движеніе грузовъ и пассажировъ, тянутся вереницы обозовъ съ товарами, отправляемыми въ Киренскій уѣздъ на золотые пріиски и въ Якутскую область. Переселенцы на такихъ участкахъ могутъ зарабатывать содержаніемъ постоялыхъ дворовъ, продажей овса и сѣна.

Земли, пригодной подъ пашню безъ всякой расчистки или съ легкой расчисткой изъ-подъ рѣдкаго березняка, въ каждомъ участкѣ найдется достаточно. Нѣкоторые участки этой группы заключаютъ и готовыя пашни, отрѣзанныя отъ бурятъ. Пашни остались на 5 лѣтъ въ пользованіи прежнихъ владѣльцевъ, но, какъ показали прошедшіе годы, буряты сдаютъ свои пашни въ аренду до окончанія срока ихъ пользованія.

Вторая группа участковъ лежитъ тоже вдоль Якутскаго тракта, но въ сторонѣ на 10-20 верстъ отъ него. Участки эти лѣсисты. Однако, и здѣсь нѣтъ очень тяжелыхъ мѣстъ для разработки. Большая часть ихъ покрыта старымъ лиственнымъ лѣсомъ, который на старости растетъ рѣдко. Его старожилы даже не корчуютъ, а только подрубаютъ на немъ кольцомъ кору, отчего дерево сохнетъ, перестаетъ отнимать соки у земли и не затѣняетъ пашни. Иногда рѣдкій лиственничный лѣсъ заростаетъ ерникомъ—родъ кустарниковой

березы. Бояться такого кустарника нечего. Переселенцы легко съ нимъ расправляются, выжигаютъ его по веснѣ, а затѣмъ поднимаютъ новину. Покосовъ въ этихъ участкахъ много, и на первое время переселенецъ можетъ промышлять продажей сѣна на трактъ.

Среднее разстояніе отъ г. Иркутска до участковъ первыхъ двухъ группъ около полутораста верстъ по старинному, хорошо устроенному Якутскому тракту. Трактъ, какъ уже упоминалось, очень оживленный: и днемъ и ночью по нему идутъ и ѣдутъ.

Третья группа участковъ лежитъ особнякомъ по Куленгскому тракту, который начинается отъ Якутскаго тракта верстахъ въ 75 отъ г. Иркутска, за селомъ Усть-Ордой. Почти все время вдоль Куленгскаго тракта вьется рѣчка Куленга. По обѣимъ ея сторонамъ и расположены переселенческіе участки. Они лѣсисты и тоже покрыты старымъ лиственничнымъ лѣсомъ. Земля и здѣсь не плоха, но участки расположены въ мало населенной мѣстности. Сосѣдніе буряты Верхне-Кудинскаго вѣдомства живутъ хлѣбопашествомъ и живутъ хорошо, тоже и крестьяне Верхоленской волости, расположенной въ концѣ этого тракта. На участки удобнѣе заходить для осмотра съ юга, сворачивая на Куленгскій трактъ съ Якутскаго въ 9 верстахъ отъ села Усть-Орды.

Куленгскій трактъ въ настоящее время не исправляется, развалились нѣкоторые мосты, несмотря на это, движеніе по нему не прекращается. Со временемъ предполагается трактъ поправить и тогда по нему разовьется значительное движеніе, такъ какъ онъ представляетъ кратчайшій путь изъ Иркутска на г. Верхоленскъ.

Верхоленскій уѣздъ по климату не суровѣе другихъ уѣздовъ, и здѣсь у старожиловъ родятся и рожь, и пшеница, и овесъ. Хлѣбъ въ Верхоленскомъ уѣздѣ имѣетъ всегда вѣрный сбытъ. Сколько его не произведи,—весь закупятъ для отправки на золотые промыслы. Заработками Верхоленскій уѣздъ богаче другихъ уѣздовъ. Можно зимой заняться извозомъ, на притрактовыхъ участкахъ дворничествомъ, а тѣ изъ переселенцевъ, которые умѣютъ столярничать и плотничать, найдутъ работу по постройкѣ пароходовъ и баржъ на Ленѣ. Изъ всѣхъ уѣздовъ Иркутской губерніи Верхоленскій уѣздъ особенно бѣденъ ремесленниками: нѣтъ въ деревняхъ хорошихъ печниковъ, плотниковъ, сукноваловъ, и, при желаніи, здѣсь мастеровой людъ всегда найдетъ себѣ зимой и лѣтомъ заработокъ.

Общія условія хозяйства.

Главнымъ занятіемъ населенія въ Иркутской губерніи является земледѣліе.

Новину старожилы обыкновенно поднимаютъ по окончаніи весеннихъ работъ; въ концѣ лѣта ее перепахиваютъ и оставляютъ, какъ говорятъ, „киснуть“. Въ рѣдкихъ случаяхъ на слѣдующій годъ на такомъ „кисломъ“ парѣ сѣютъ яровое, а чаще оставляютъ лежать въ пару еще весну и лѣто и сѣютъ по нему озимь. Такую обработку требуютъ не всѣ земли, а, главнымъ образомъ, лѣсныя. Если пашню приходится раздѣлывать въ крупномъ рѣдкомъ лиственничномъ лѣсѣ, то старожилы корчевать его не пытаются; они только подсушиваютъ деревья, обрубая кольцомъ кору, мелкій же лѣсъ вырубаютъ, складываютъ въ кучи и сжигаютъ. Въ березнякахъ дѣло обстоитъ проще—въ первый же годъ березы „подчерчиваются“ вырѣзаніемъ кольца коры, отчего къ концу лѣта онѣ засыхаютъ. Черезъ два-три года корни у березы подгниваютъ и тогда уборка ея дѣлается легче.

Было уже сказано, что у старожиловъ двухполье,—это значитъ, что половина полей находится подъ посѣвомъ, а другая въ пару. Хорошій хозяинъ старожилъ на перепашку паровъ обращаетъ большое вниманіе. Перепашку паровъ начинаютъ въ концѣ мая, какъ управятся съ посѣвомъ. На первый разъ пашутъ не глубоко—вершка на 2, боронятъ не сразу послѣ вспашки, а недѣли черезъ двѣ. На почвахъ тяжелыхъ, гдѣ могутъ при высыханіи образоваться большіе комья, боронятъ вслѣдъ за сохой. Первая вспашка паровъ и бороньба почти вездѣ кончаются ранѣе Петрова дня. Послѣ Петрова дня, когда поле вновь покроется сорными травами, начинается вспашка на второй рядъ. Тогда пашутъ поглубже: на легкихъ земляхъ до 3 вершковъ, а на суглинкахъ и на 4 вершка. Вторую вспашку паровъ кончаютъ къ Прокопьеву дню (8 іюля) или Ильину дню, словомъ, къ началу покоса. Если пашню одолѣваетъ сорная трава, то пары перепахиваютъ въ третій разъ и забораниваютъ. Такая сложная обработка пара ведется, вѣроятно, потому, что старожилы своихъ сѣмянъ не сортируютъ и вмѣстѣ съ хлѣбомъ высѣваютъ и сѣмена сорныхъ травъ.

Посѣвъ хлѣбовъ, начинаясь съ половины апрѣля (чаще всего съ 23-го апрѣля „Егорьева дня“), занимаетъ почти весь май. Первымъ хлѣбомъ всегда высѣваютъ яровую рожь, какъ менѣе чувствительную изъ яровыхъ хлѣбовъ къ перемѣнамъ весенней погоды.

Затѣмъ сѣютъ овесъ въ концѣ апрѣля и началѣ мая. Около Николина дня начинаютъ сѣять пшеницу и сажать картофель. Послѣ пшеницы, около 15-го мая, сѣютъ ячмень и самымъ послѣднимъ хлѣбомъ, уже послѣ дня матери Елены и царя Константина (21-го мая), высѣвается греча. Въ мѣстахъ, гдѣ сѣютъ овесъ на „атаву“ (зеленый кормъ), посѣвъ его производятъ къ Акулину дню (13 іюня) или немного ранѣе.

Жатва хлѣбовъ идетъ въ обратномъ порядкѣ: первымъ хлѣбомъ, иногда послѣ посѣва озими, выкашиваютъ гречиху (6-15 августа). Она легко осыпается, а потому съ ней надо торопиться. Затѣмъ жнутъ ячмень, потомъ овесъ или пшеницу, ярицу и, наконецъ, озимь,—если послѣдняя не нужна на сѣмена. Картофель убираютъ съ поля въ первыхъ числахъ сентября, а горохъ около Покрова (1-го октября). Такимъ образомъ, распредѣленіе сельско-хозяйственныхъ работъ въ Иркутской губерніи по мѣсяцамъ почти одинаково съ сѣверной полосой Европейской Россіи. О количествѣ высѣваемыхъ сѣмянъ и размѣрахъ урожаевъ можно судить изъ слѣдующей таблицы:

	Количество сѣмянъ, высѣваемыхъ на десятину въ 2400 кв. саженъ.	Средній урожай въ пуд.	Наибольшій урожай въ пудахъ.
Рожь озимая.	8	56	до 120
Рожь яровая	12	58	„ „
Пшеница.	12	55	„ 200
Овесъ	15	64	„ „

Какъ и вездѣ, въ Иркутской губерніи бываютъ недороды, происходящіе отъ засухи, отъ позднихъ весеннихъ и раннихъ осеннихъ заморозковъ и отъ вредныхъ насѣкомыхъ. Но недороды случаются не часто и носятъ мѣстный характеръ, а не захватываютъ всей губерніи.

О сплошныхъ неурожаяхъ, когда бы сельское населеніе всей губерніи или большей ея части приходилось продовольствовать на казенный счетъ, давно не слышно.

Скота старожилы держатъ по многу, но и у бурятъ, и у крестьянъ уходъ за нимъ очень плохой. Кормовъ запасаютъ мало, зимой скотъ въ стойлахъ не держатъ, и нерѣдко къ веснѣ скотъ едва можетъ идти на подножный кормъ. Переселенцамъ не слѣдуетъ гнаться за количествомъ скота, а лучше держать скота меньше да получше за нимъ ухаживать, что будетъ выгоднымъ.

Съ первыхъ шаговъ переселенцу придется обзаводиться различнымъ хозяйственнымъ скарбомъ, придется подумать о постройкѣ хотя бы временной на первую зиму избушкѣ и позаботиться о посѣвѣ.

Значительное число участковъ Иркутской губерніи образовано изъ отрѣзковъ земель, бывшихъ раньше въ пользованіи старожиловъ; на такихъ участкахъ новоселы могутъ безъ особенныхъ затрудненій арендовать пашню у прежняго владѣльца. Такимъ же путемъ новоселъ можетъ арендовать пашню подъ посѣвъ и въ сосѣднихъ старожильскихъ селеніяхъ. Значитъ, толковый и хозяйственный переселенецъ въ первый же годъ своего прибытія на участокъ можетъ собрать свой собственный урожай и быть зимой со своимъ хлѣбомъ.

Если у переселенца семья большая и есть возможность отпустить на заработки кого-нибудь изъ членовъ семьи безъ ущерба для хозяйства, то въ этомъ случаѣ тоже можно будетъ подъ работу получить и хлѣбъ, и картофель.

Среднія цѣны на предметы хозяйства.

Рабочая лошадь весной	70 р. — к.,	осенью 60 р. — к.,	зимой 50 р. — к.
Дойная корова . . „	50 „ — „	„ 40 „ — „	„ 35 „ — „
Свинья . . . . „	15 „ — „	„ 10 „ — „	„ 20 „ — „
Поросенокъ двухмѣсячный . . „	2 „ — „	— „ — „	— „ — „
Телѣга на 4 колесахъ . . . . „	30 „ — „	— 30 „ — „	„ 25 „ — „
Скатъ окованныхъ колесъ.			18 „ — „
Сани съ подрѣзомъ.			5 „ — „
Дуга			1 „ 50 „
Хомутъ со шлеей и съделкой.			12 „ — „
Деревянная борона съ желѣзными зубьями			3 „ — „
Оконная рама со стекломъ.			2 „ — „
Коса литовка			— „ 75 „
Серпъ			— „ 50 „
Топоръ			1 „ — „
Пила поперечная			2 „ — „
Пила продольная для теса.			6 „ — „
Пудъ ржи въ зернѣ. весн. и лѣтомъ 1 р. — к.,	осенью — р. 90 к.,	зим. — „ 80 „	
Пудъ пшеницы въ зерн. „ „	1 „ 20 „	„ 1 „ — „	„ 1 „ — „
Пудъ картоф. „ „	— „ 50 „	„ — „ 30 „	„ — „ 25 „
Пудъ овса въ зернѣ . . . „ „	1 „ — „	„ „ 60 „	„ — „ 80 „

Пудъ ржаной муки . . весн. и лѣтомъ 1 р. 20 к., осенью — р. 90 к., зим. — р. 90 к.

Пудъ пшенич. муки. „ „ „ 1 „ 40 „ „ 1 „ 10 „ „ 1 „ 10 „

Пудъ мяса . . . . . 4 „ — „

Фунтъ соли. . . . . — „ 2 „

Пудъ сѣна . . . . . — „ 30 „

Мѣсячная плата работнику на хозяйскихъ харчахъ весной 12 р., лѣтомъ 15 р., осенью 12 р., зимой 6 р.

Плата работнику на срокъ съ весны до осени на хозяйскихъ харчахъ 80—100 руб.

Поденная плата работнику на его харчахъ весной 85 к., лѣтомъ 1 р. 20 к. осенью 75 к., зимой 60 к.

Вспашка десятины въ 2400 кв. саженъ новины (залога) 10—12 рублей.

Вороньба ея. . . . . 3—4 р. — к.

Вспашка десятины залежи (пустоши) . . . . . 5—6 „ — „

Перепашка десятины пара . . . . . 3 „ — „

Жатва руками десятины ржи . . . . . 10 „ — „

Жатва руками десятины пшеницы. . . . . 12 „ — „

Косьба десятины травы. . . . . 2 „ — „

Косьба съ одной копны. . . . . — „ 20 „

Цѣна, за которую плотники строятъ четырехстѣнную крестьянскую избу. . . . . 100 „ — „

Поденная плата рабочему на желѣзной дорогѣ весной 1 р. 15 к., лѣтомъ 1 р. 25 к., осенью 1 р. 5 к., зимой 90 к.

Изъ этой таблицы видно, что въ Иркутской губерніи цѣны какъ на работу, такъ и на всѣ продукты сельскаго хозяйства высоки. Это имѣетъ свою плохую и свою хорошую стороны. Тяжело будетъ переселенцу, который почему-нибудь не поторопится посѣять и собирать свой хлѣбъ; при такихъ цѣнахъ, конечно, существовать на покупномъ хлѣбѣ долго едва-ли будетъ возможно. Но, съ другой стороны, благодаря высокимъ цѣнамъ на хлѣбъ, стоятъ и высокія цѣны на рабочія руки; переселенецъ, не занявшійся вскорѣ по пріѣздѣ своей пашней, можетъ разсчитывать найти работу, оплачиваемую высокой цѣной. Для переселенца, могущаго заняться хлѣбопашествомъ въ широкихъ размѣрахъ, при такихъ высокихъ цѣнахъ на хлѣбъ, земледѣльческій промыселъ въ Иркутской губерніи является весьма выгоднымъ. Въ общемъ на заселившихся участкахъ наблюдается какъ разъ подтвержденіе этого: гдѣ переселенцы съ усердіемъ и упорствомъ расширяютъ площадь посѣвовъ, тамъ нерѣдко можно видѣть разбогатѣвшихъ и вполнѣ зажиточныхъ хозяевъ—новоселовъ.

Желающимъ отправить ходока необходимо прежде всего справиться въ Землеустроительной Коммисіи или у Земскаго Начальника (мирового посредника или коммисара) есть ли еще достаточно долей въ этомъ районѣ. Если окажется, что свободныя доли есть, то ходокъ долженъ, по прибытіи въ Челябинскъ, обратиться къ переселеническому чиновнику за свѣдѣніями: въ какихъ мѣстностяхъ района находятся переселенческіе участки, предоставленные для зачисленія.

Болѣе подробныя данныя о качествѣ участковъ, количествѣ имѣющихся на нихъ долей и маршруты слѣдованія къ нимъ ходоки получатъ на Тулуновскомъ и Иркутскомъ переселенческихъ пунктахъ.

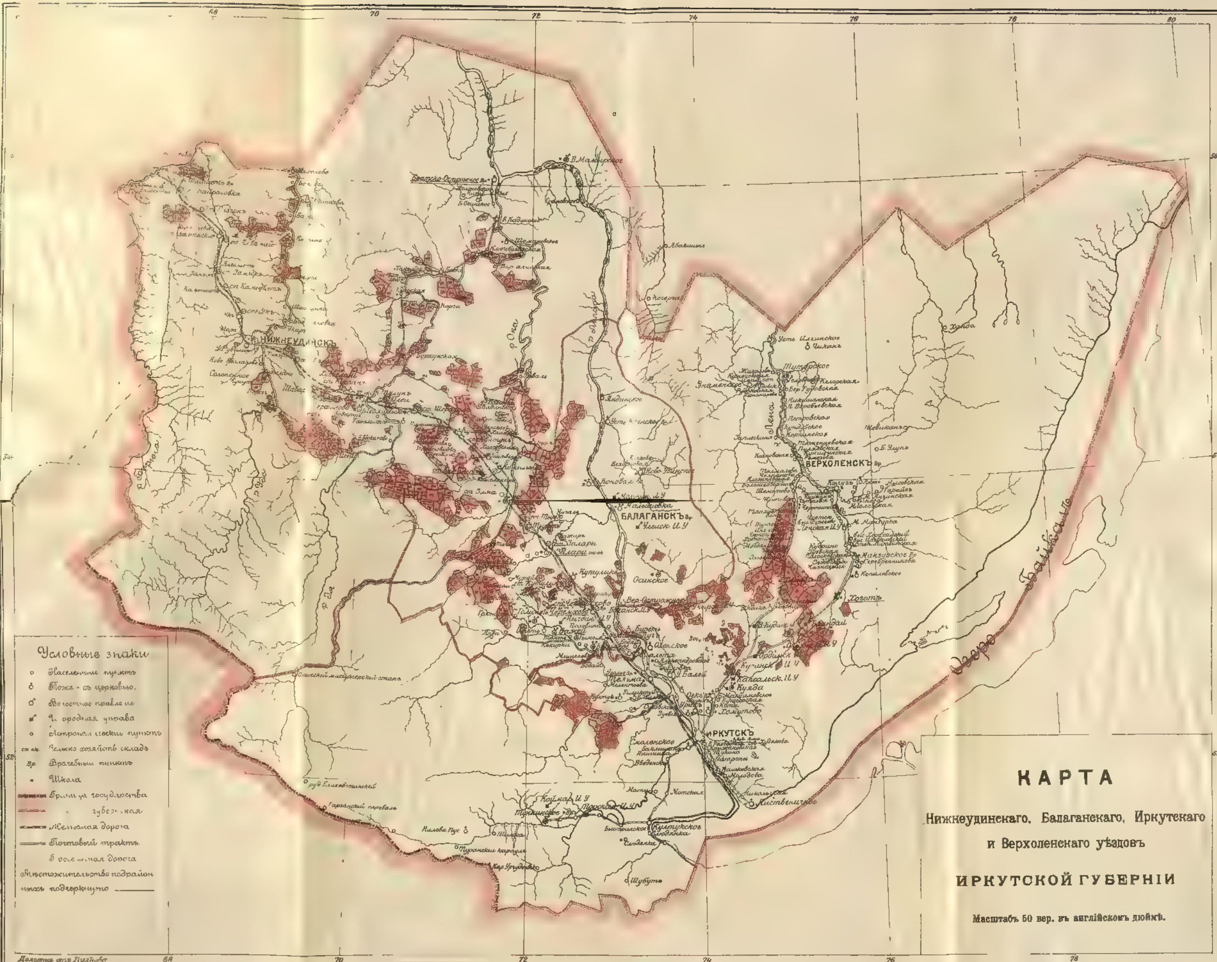

КАРТА
Нижнеудинскаго, Балаганскаго, Иркутскаго
и Верхоленскаго уѣздовъ
ИРКУТСКОЙ ГУБЕРНІИ
Масштабъ 50 вер. въ англійскомъ дюймѣ.
Условные знаки
Тоже - съ церковью.
Школа
Почтовый трактъ.
НИЖНЕУДИНСКЪ
БАЛАГАНСКЪ
ИРКУТСКЪ
ВЕРХОЛЕНСКЪ
Озеро Байкалъ

E19
985
K9.19/12

первой необходимости и разные товары, требующіеся въ крестьянскомъ хозяйствѣ, какъ напримѣръ, мука, соль, рыба, крупа, и т. п., а также красный товаръ, рукавицы, обувь, шубы, недорогая одежда, хомуты, ведра и т. д.

Примѣрныя цѣны на земледѣльческія орудія и машины въ городѣ Иркутскѣ:

Плуги безпередковые (шведскіе) завода „Фениксъ" 2Г	15 р.	75 к.
„ колонистскіе обыкновенными шлифованными отвалами и запасными лемехами Акціонернаго Общества Брянскаго завода—АБ. № 1	17 „	50 „
„ АВ. № 2	22 „	25 „
„ колонистскіе съ панцырными, полированными отвалами Акціонернаго Общества Брянскаго завода- АБ. № 1	19 „	20 „
„ АБ. № 2	23 „	90 „
„ культурные Д 6″ R	27 „	— „
„ „ Д 7″ М	29 „	— „
„ „ Анонимнаго Общества Дж. Гріевзъ и К° марки: № 17 (6″)	25 „	50 „
„ № 16 (7″)	29 „	„
Бороны „Зигъ-загъ" Акціонернаго Общества Брянскаго завода—ординарныя	8 „	50 „
„ двойныя	15 „	50 „
Сѣялки рядовыя завода Р. и Т. Эльворти—11 ряд. безъ передк.	136 „	„
„ „ „ „ —14 „ съ передк.	199 „	„
Сѣнокосилки Международной Компаніи (Диринга) одноконныя	126 „	„
„ „ „ „ пароконныя	146 „	
Грабли съ 30 зубьями, съ велосипедными колесами, 8 фут.	64 „	„
Жатки-самосброски безъ передка - 5 фут.	189 „	
„ лобогрѣйки заводовъ: Фуксъ, Аксай и Акціонернаго Общества Брянскаго завода	166 „	„
Молотильныя гарнитуры Пермскихъ кустарей 2-хъ конныя.	183 „	
„ „ „ —4-хъ „	262 „	— „
„ „ завода Р. и Т. Эльворти марки Б. 18—№ 2, б) колесъ	459 „	— „
„ „ завода Р. и Т. Эльворти БР. 23—№ 3, 2 колес.	441 „	
Вѣялки Уфимскихъ кустарей	34 „	„
„ Саратовскихъ „	42 „	
„ Таврическихъ „	55 „	„
Хода крестьянскіе № 1-й	94 „	„
„ „ № 2-й	97 „	— „
„ „ № 3-й	102 „	— „

Продаются и другія земледѣльческія машины и орудія, а также мукомольные поставы, жернова, вальцы, прессы и другія принадлежности маслобойнаго производства; сепараторы, маслобойки, маслообработки и приводы для нихъ; паровые, нефтяные и другія двигатели; соломорѣзки, вѣсы и другіе предметы.

Склады въ Иркутской губерніи находятся:

въ селѣ	Уковскомъ,	Нижне-Удинскаго уѣзда,
при ст.	„Тулунъ“,	Сибирской жел. дороги,
въ селѣ	Усть-Када,	Нижне-Удинскаго уѣзда.
„ гор.	Иркутскѣ.	
„ селѣ	Заларинскомъ,	Балаганскаго уѣзда.

ОТКРЫТА ПОДПИСКА

на 2-й томъ сочиненія А. Д. НЕЧВОЛОДОВА

„СКАЗАНІЯ О РУССКОЙ ЗЕМЛѢ“.

2-й томъ „Сказаній“ служитъ продолженіемъ перваго тома, отпечатаннаго и разосланнаго подписчикамъ „Сельскаго Вѣстника“ за 1910 годъ. Книга будетъ заключать въ себѣ до 250 стр. текста съ рисунками, планами и картами и будетъ отпечатана въ такомъ же видѣ и на такой же бумагѣ, какъ и 1-й томъ „Сказаній“.

Цѣна книги для лицъ, которыя предварительно подпишутся на нее и пришлютъ деньги, назначается **на обыкновенной бумагѣ — 60 коп. и на лучшей бумагѣ — 75 коп.** за экземпляръ безъ пересылки.

Пересылка за 1 фунтъ: бандеролью — 18 коп., а посылкой въ холстѣ — 25 коп. При подпискѣ на 10 экземпляровъ и болѣе пересылка принимается на счетъ Редакціи, а при подпискѣ на 50 и болѣе экземпляровъ допускается, кромѣ того, уступка въ размѣрѣ 10 проц.

По прекращеніи предварительной подписки цѣна будетъ повышена.

Правительственныя и общественныя учрежденія, школы, волостныя управленія и народныя библіотеки-читальни, а также Комитеты Попечительства о народной трезвости могутъ высылать при предварительной подпискѣ половинную стоимость заказа, а всѣ прочіе уплачиваютъ деньги полностью при заказѣ.

Книгопродавцамъ будетъ предоставлена обычная уступка.

Подписывающіеся на книгу благоволятъ адресовать свои требованія и деньги въ Контору „Сельскаго Вѣстника“: С.-Петербургъ, Мойка, 32, на книгу „Сказанія о Русской Землѣ“ томъ II.

КОПИРОВАНИЕ
13.01.04